INSTRUCTIONS DE COURSE

CATAMARANS - 2025-2028
Mises à jour mars 2025

Femme à la Barre

18ème Trophée Port la Vie

Club de Voile de St Gilles Croix de Vie (CVGV)

Le Samedi 6 Juin 2026

5B

BANQUE POPULAIRE
PARTENAIRE OFFICIEL
ENGIE
GROUPE MGS Mutuelle des Sportifs
PARTENAIRES MAJEURS

FÉDÉRATION FRANÇAISE DE VOILE
17, rue Henri Bocquillon 75015 Paris
Tél : 01 40 60 37 00 - www.ffvoile.fr

La mention [NP] (No Protest) dans une règle des instructions de course (IC) signifie qu'un bateau ne peut pas réclamer contre un autre bateau pour avoir enfreint cette règle. Ceci modifie la RCV 60.1.
La mention [DP] dans une règle des IC signifie que la pénalité pour une infraction à cette règle peut, à la discrétion du jury, être inférieure à une disqualification.

1. REGLES

1.1 L'épreuve est régie par les règles telles que définies dans *Les Règles de Course à la Voile*.

1.3 Les manifestations sportives sont avant tout un espace d'échanges et de partage accessible à toutes et à tous. A ce titre, il est demandé aux concurrents, aux concurrentes, aux accompagnateurs et aux accompagnatrices de se comporter en toutes circonstances, à terre comme sur l'eau, de façon courtoise et respectueuse indépendamment de l'origine, du genre ou de l'orientation sexuelle des autres participants, participantes, accompagnateurs ou accompagnatrices. Un concurrent, une concurrente, un accompagnateur ou une accompagnatrice qui ne respecterait pas ces principes pourra être pénalisé selon la RCV 2 ou 69.

2. MODIFICATIONS AUX INSTRUCTIONS DE COURSE

2.1 Toute modification aux IC sera affichée au plus tard 2 heures avant le signal d'avertissement de la course dans laquelle elle prend effet, sauf tout changement dans le programme des courses qui sera affiché avant 20h00 la veille du jour où il prendra effet.

2.2 Des modifications à une instruction de course peuvent être faites sur l'eau selon ***la procédure suivante : Par VHF canal 77 – Relayé par les moniteurs de la semvie.***

3. COMMUNICATIONS AVEC LES CONCURRENTS

3.1 Les avis aux concurrents seront affichés sur le tableau officiel d'information dont l'emplacement est :

Sur le site du club de Voile :

https://cvgv.org/habitable/regates/femmes-a-la-barre.html

Et / ou

https://chat.whatsapp.com/FtjYI0xThWFCO9Z1sPB0Mg

TABLEAU OFFICIEL - Femmes à la barre 2025
https://chat.whatsapp.com/FtjYI0xThWFCO9Z1sPB0Mg

4. CODE DE CONDUITE [DP] [NP]

4.1 Les concurrents et les accompagnateurs doivent se conformer aux demandes justifiées des arbitres.

5. SIGNAUX FAITS A TERRE

5.1 Les signaux faits à terre sont envoyés au mât de pavillons situé **Au-dessus du club de voile à Port la Vie et relayé par les moniteurs de la Semvie sur Boisvinet.**

5.2 Quand le pavillon Aperçu est envoyé, le signal d'avertissement ne pourra pas être fait moins de 60 minutes après l'affalé de l'Aperçu (ceci modifie Signaux de course).

6. PROGRAMME DES COURSES

6.1 Dates des courses :

Date	Classe	Nb de course
Samedi 6 Juin 2026	**Toutes**	**1 à 2**

6.2 L'heure prévue pour le signal d'avertissement de la première course chaque jour est **15h30.**

6.3 Pour prévenir les bateaux qu'une course ou séquence de courses va bientôt commencer, un pavillon Orange sera envoyé cinq minutes au moins avant l'envoi du signal d'avertissement.

6.4 Une course supplémentaire par jour peut être courue, à condition qu'aucune classe ne soit en avance de plus d'une course par rapport au programme et que la modification soit effectuée conformément à l'IC 2.1.

7. PAVILLONS DE CLASSE

Le pavillon de classe est : **Pavillon orange. (Non distribué au concurrents)**

8. ZONES DE COURSE

L'emplacement des zones de course est défini en **annexe** ZONES DE COURSE.

9. LES PARCOURS

9.1 Les parcours sont décrits en **annexe** PARCOURS en incluant les angles approximatifs entre les bords de parcours, l'ordre dans lequel les marques doivent être passées et le côté duquel chaque marque doit être laissée ainsi que la longueur indicative des parcours.

9.2 Au plus tard au signal d'avertissement, le comité de course indiquera le parcours à effectuer, et, si nécessaire, le cap et la longueur approximatifs du premier bord du parcours. Les signaux définissant le parcours à effectuer sont : ***Noté sur le panneau de la vedette comité.***

9.3 Parcours longue distance :
Au plus tard au signal d'avertissement, le comité de course enverra le pavillon D, si le parcours comprend une marque de dégagement. Il enverra le pavillon vert pour indiquer qu'elle est à contourner en la laissant à tribord. L'absence de pavillon vert signifie qu'elle est à contourner en la laissant à bâbord (ceci modifie Signaux de course).

10. MARQUES

10.1

Départ	Parcours	Dégagement	Changement de parcours	Arrivée
Cylindrique blanche	**Cylindrique jaune**	**Cylindrique jaune**	**Cylindrique blanche**	**Cylindrique blanche**

10.2 Un bateau du comité de course signalant un changement d'un bord du parcours est une marque.

11. ZONES QUI SONT DES OBSTACLES

Les zones considérées comme des obstacles sont précisées en **Annexe** ZONES DE COURSE.

12. LE DEPART

12.1 **La ligne de départ sera entre le mât arborant un pavillon orange sur le bateau du comité de course à l'extrémité tribord et une bouée cylindrique blanche.**

12.2 *[DP] [NP]* Bateaux en attente : les bateaux dont le signal d'avertissement n'a pas été donné doivent éviter la zone de départ pendant la procédure de départ des autres bateaux.

12.3 Un bateau qui ne prend pas le départ au plus tard **10 minutes** après son signal de départ sera classé DNS sans instruction (ceci modifie les RCV A5.1 et A5.2).

13. CHANGEMENT DU BORD SUIVANT DU PARCOURS

13.1 Pour changer le bord suivant du parcours, le comité de course mouillera une nouvelle marque (ou déplacera la ligne d'arrivée) et enlèvera la marque d'origine aussitôt que possible. Quand lors d'un changement ultérieur, une nouvelle marque est remplacée, elle sera remplacée par une marque d'origine.

13.2 Sauf à une porte, les bateaux doivent passer entre le bateau du comité de course signalant le changement du bord suivant et la marque la plus proche, en laissant celle-ci du côté requis (ceci modifie la RCV 28.1).

14. L'ARRIVEE

La ligne d'arrivée sera entre un mât arborant un pavillon bleu et le côté parcours de la marque d'arrivée. (Bouée cylindrique blanche)

15. SYSTEME DE PENALITE

15.1 Pour **toutes les classes**, la RCV 44.1 est modifiée de sorte que la pénalité de deux tours est remplacée par la pénalité d'un tour.

15.2.1 Pour **toutes les classes**, la RCV P2.1 est modifiée de sorte que la pénalité de deux tours est remplacée par la pénalité d'un tour.

15.2.2 La RCV P2.3 ne s'applique pas et la RCV P2.2 s'applique à toute pénalité après la première.

16. TEMPS CIBLE ET TEMPS LIMITES

16.1 Les temps sont les suivants :

Classe	Temps cible	Temps limite pour finir pour le 1er	Temps limite pour finir pour le 1er (intersérie ou groupes temps compensé)
Toutes	**Parcours construit**	**2 Heures**	**2h15**

16.2 Les bateaux ne finissant pas **30 minutes** après le premier bateau ayant effectué le parcours et fini seront classés DNF (ceci modifie les RCV 35, A5.1 et A5.2).

16.3 Le non-respect du temps cible ne sera pas un motif de réparation (ceci modifie la RCV 61.1(a)).

17. DEMANDES D'INSTRUCTION

17.1 Pour chaque classe, le temps limite de réclamation est de 60 minutes après que le dernier bateau a fini la dernière course du jour ou après que le comité de course a signalé qu'il n'y aurait plus de course ce jour, selon ce qui est le plus tard. L'heure sera affichée sur le tableau officiel d'information.

17.2 Les formulaires de demandes d'instruction sont disponibles au secrétariat du jury situé **au club de voile de St Gilles Croix de Vie.**

17.3 Des avis seront affichés au plus tard 30 minutes après le temps limite de réclamation pour informer les concurrents des instructions dans lesquelles ils sont parties ou appelés comme témoins. Les instructions auront lieu dans la salle du jury situé **au club de voile de St Gilles Croix de Vie**. Elles commenceront à l'heure indiquée au tableau officiel d'information.

L'annexe T (conciliation) sera en vigueur sur cette épreuve. La conciliation sera assurée par le Président du Comité de Course (PCC). Des avis seront affichés au plus tard 30 minutes après le temps limite de réclamation pour informer les concurrents des conciliations dans lesquelles ils sont parties ou appelés comme témoins. Les conciliations auront lieu dans la salle du jury située au club de voile de St Gilles Croix de Vie. Elles commenceront à l'heure indiquée au tableau officiel d'information. En cas d'échec de la conciliation, des avis seront transmis à la CRA au plus tard le mardi midi suivant l'épreuve pour informer les concurrents des instructions dans lesquelles ils sont parties ou appelés comme témoins. Les instructions auront lieu selon des modalités qui seront transmises aux personnes concernées

18 CLASSEMENT

18.1 **1** courses doivent être validées pour valider la compétition.

18.3 Le calcul du temps compensé des bateaux qui y sont soumis sera fa**it selon le système temps sur temps avec CVL**

18.4 Les coefficients à utiliser pour le calcul des temps compensés, tels qu'ils ressortent des déclarations des concurrents lors de leur inscription ou des tables de rating de la FFVoile seront affichés au tableau officiel d'information au plus tard une heure avant l'heure prévue pour le départ de la première course.

19 REGLES DE SECURITE

19.1 *[DP] [NP]* Un émargement (sortie et retour) pourra être mis en place **https://chat.whatsapp.com/FtjYI0xThWFCO9Z1sPB0Mg**

19.2 *[DP] [NP]* Un bateau qui abandonne une course doit le signaler au comité de course aussitôt que possible.

19.3 Utilisation du bout-dehors :
Sauf si les règles de classe le précisent autrement, la sortie du bout-dehors est autorisée uniquement pour établir et porter le spinnaker.

20. REMPLACEMENT DE CONCURRENTS OU D'EQUIPEMENT

20.1 *[DP]* Le remplacement de concurrents ne sera pas autorisé sans l'approbation écrite préalable du comité de course ou du jury.

20.2 *[DP]* Le remplacement d'équipement endommagé ou perdu ne sera pas autorisé sans l'approbation du comité technique ou du comité de course. Les demandes de remplacement doivent lui être faites à la première occasion raisonnable.

21. CONTROLES DE JAUGE ET D'EQUIPEMENT

21.1 Un bateau ou son équipement peuvent être contrôlés à tout moment pour vérifier la conformité aux règles de classe et aux instructions de course.

21.2 *[DP]* Sur l'eau, un membre du comité technique peut demander à un bateau de rejoindre immédiatement une zone donnée pour y être contrôlé.

21.3 [DP] Un bateau doit être conforme aux règles ***75 minutes*** avant son signal d'avertissement.

22. BATEAUX OFFICIELS

Les bateaux officiels sont identifiés d'un ***Pavillon du club de Voile de St Gilles Croix de Vie.***

23. ACCOMPAGNATEURS

23.1 *[DP] [NP]* Les accompagnateurs doivent rester en dehors des zones où les bateaux courent depuis le signal préparatoire de la première classe à prendre le départ jusqu'à ce que tous les bateaux aient fini ou abandonné ou que le comité de course signale un retard, un rappel général ou une annulation.

23.2 *[DP] [NP]* Les bateaux accompagnateurs doivent être identifiés d'un ***Pavillon du club de Voile de St Gilles Croix de Vie.***

23.3 La règlementation des conditions d'intervention des accompagnateurs sur les compétitions de la FFVoile s'appliquera.

23.4 [DP] [NP] Les bateaux accompagnateurs doivent avoir à bord :

- Des gilets de sauvetage norme CE (mini 50N) portés en permanence par toutes les personnes à bord
- Une VHF
- Un couteau
- Une ancre et une ligne de mouillage adaptée
- Un bout de remorquage flottant de 10mm de diamètre et de 15m de long
- Un dispositif de coupe circuit en cas de chute qui doit être connecté au pilote tant que le moteur est en marche.

Les pilotes des bateaux accompagnateurs doivent se conformer à toute demande des arbitres ou des représentants de l'autorité organisatrice, particulièrement celles concernant l'assistance.

Les bateaux accompagnateurs doivent respecter les règles de navigation en vigueur localement, en particulier le respect des limitations de vitesse dans les différentes zones.

24. EVACUATION DES DETRITUS

Les détritus peuvent être placés à bord des bateaux officiels ou accompagnateurs.

25 EMPLACEMENTS

[DP] Les bateaux doivent être maintenus à la place qui leur a été attribuée quand ils se trouvent dans le ***parc à bateaux.***

26. PRIX

Des prix seront distribués **pour les 3 premiers du classement générale**

Arbitres désignés :

Président du comité de course : Guillaume RIGOT

ANNEXE ZONES DE COURSE

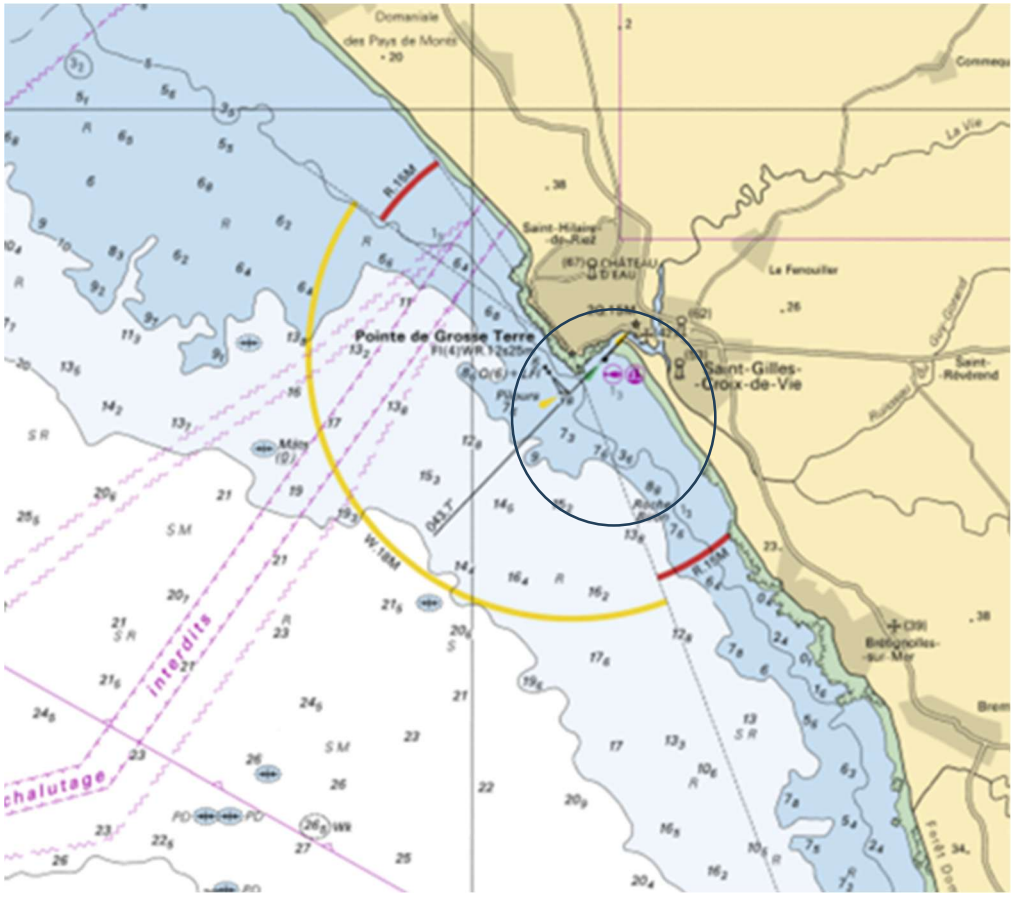

ANNEXE PARCOURS
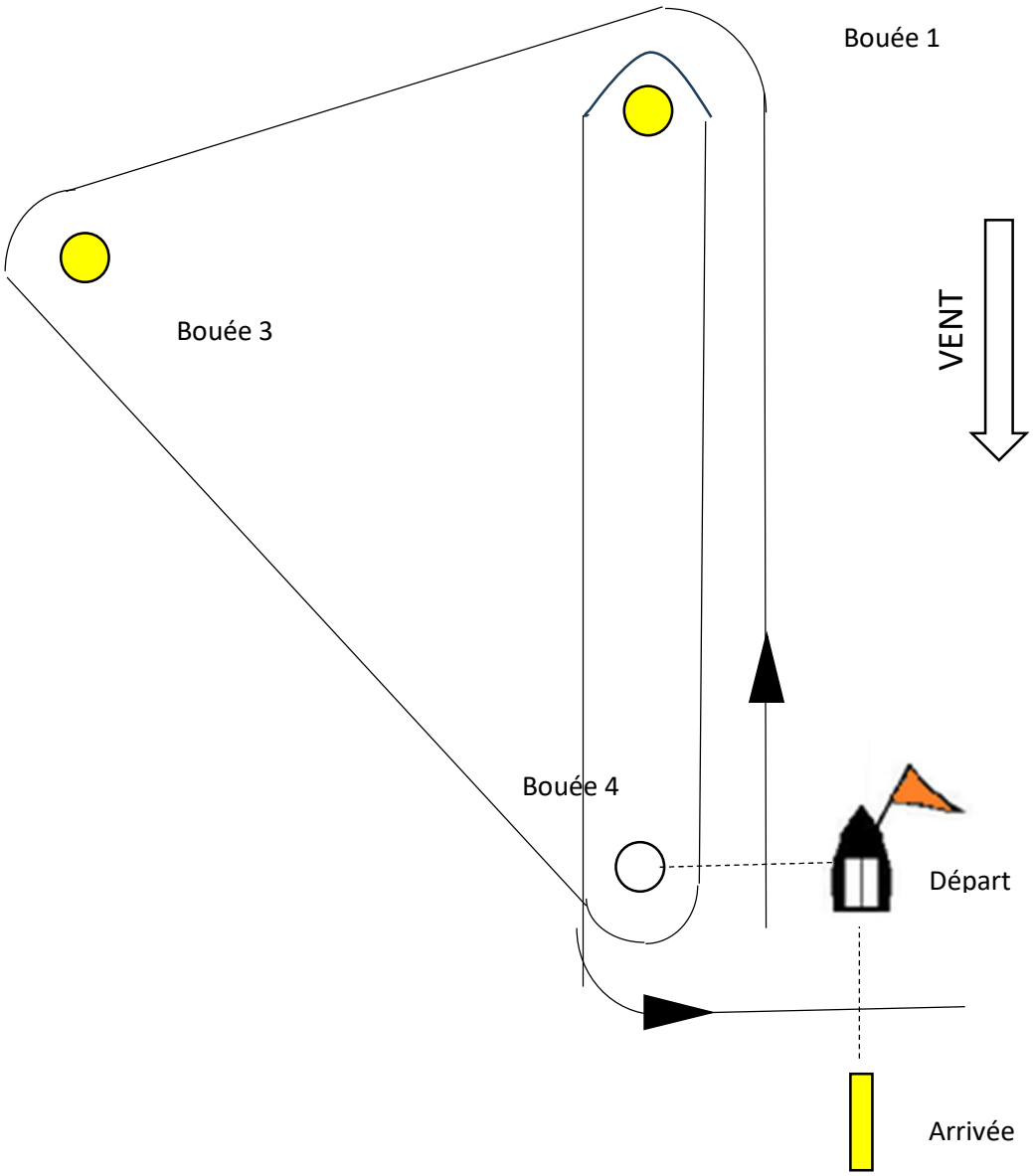
1- Ligne de départ : entre bouée ronde blanche à bâbord et bateau comité à tribord
2- Bouée 1 ronde jaune à contourner à bâbord
3- Bouée 3 ronde jaune à contourner à bâbord
4- Bouée 4 ronde blanche à contourner à bâbord
5- Bouée 1 ronde jaune à contourner à bâbord
6- Bouée 4 ronde blanche à contourner à bâbord
7- Ligne d'arrivée : entre bateau arrivée à bâbord et bouée frite jaune à tribord